



# 野村のiDeCo お申込みいただいた方へのご案内



インターネットサービス  
ご利用にあたって  
(加入者・運用指図者の方)

P  
2-4

お申込み:**移換のみ**  
(運用指図者の方)

掛金の積立を行わない方

WEBでお申込みされた方が対象です。

P  
5-6

お申込み:加入 + **移換**  
(加入者の方)

掛金の積立を行う方

P  
5-7

お申込み:加入のみ  
(加入者の方)

掛金の積立を行う方

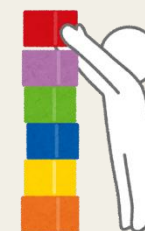

P  
6-7

# インターネットサービス(加入者専用サービス)ご利用にあたって

口座開設のお知らせに記載されている発行日によって、インターネットサービス(加入者専用サービス)のご利用開始日が異なります。

ご利用開始までのスケジュール		
口座開設のお知らせ発行日	1日~15日	16日~末日
ご利用開始日	15日+3営業日以降	翌月第3営業日以降

## 発行日の確認方法

【口座開設のお知らせ】の右上に「発行日」が印字されています。

### 口座開設のお知らせ(封書)

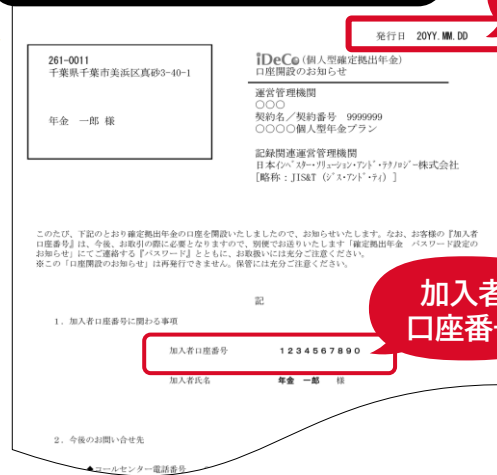

### パスワード設定のお知らせ(圧着ハガキ)

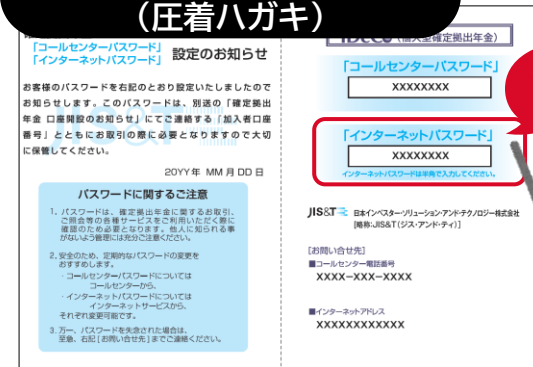

インターネットパスワード

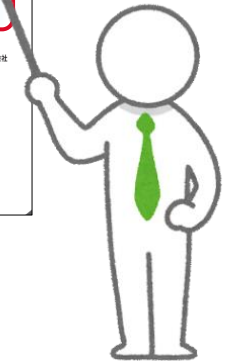

※上記の画像はイメージです。

作成:野村證券株式会社 確定拠出年金部 (2023年9月)

# 加入者専用サービスログイン方法 〈初めてご利用になる方〉



スマートフォンは画面右上の **☰** をタップするとメニューが開きますので **加入者のみなさま ログイン** からログイン画面を開きます。

※上記の画像はイメージです。

作成:野村証券株式会社 確定拠出年金部 (2023年9月)

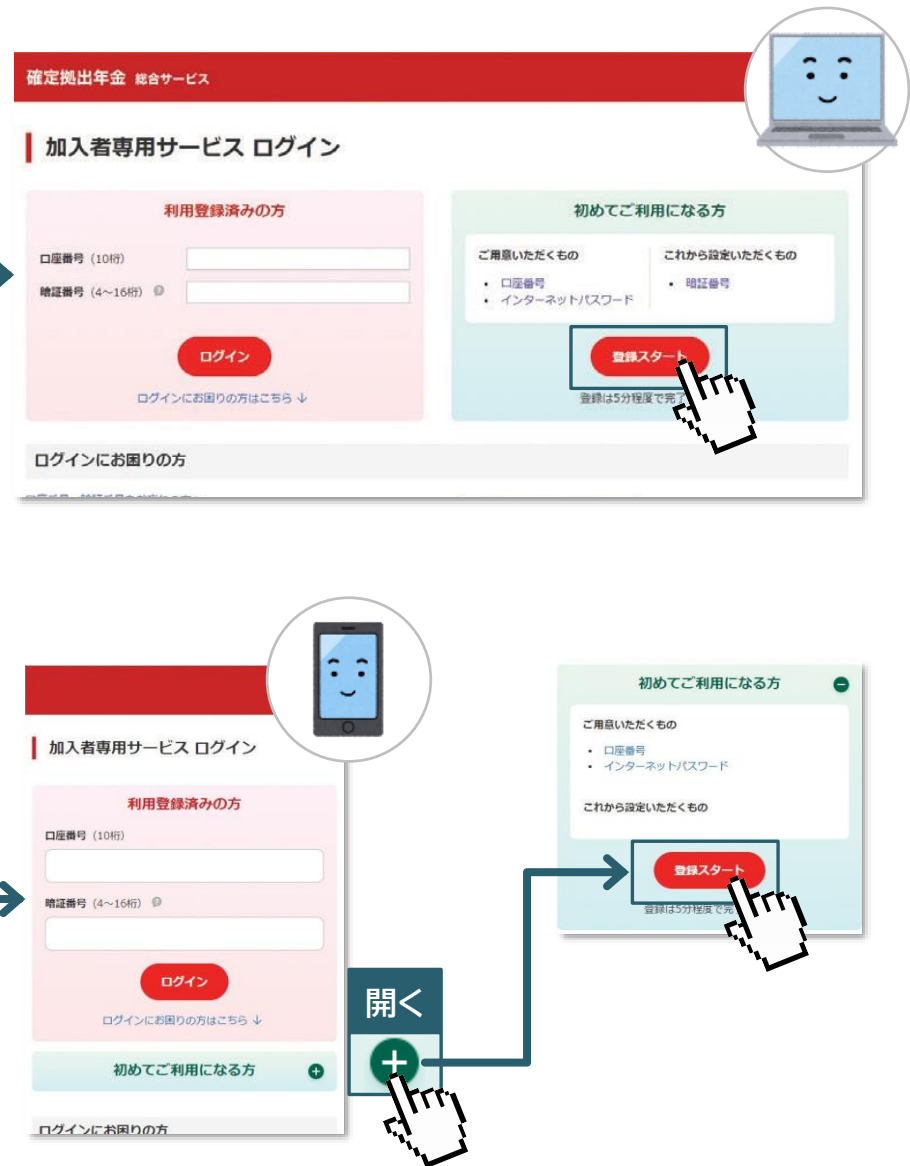

# 加入者専用サービスログイン方法 〈初めてご利用になる方〉

ログインに関してお困りの場合は、

[ログインに関するヘルプはこちら](#)

をご覧ください。



【口座開設のお知らせ】と【パスワード設定のお知らせ】をご用意のうえ、ご利用ください。

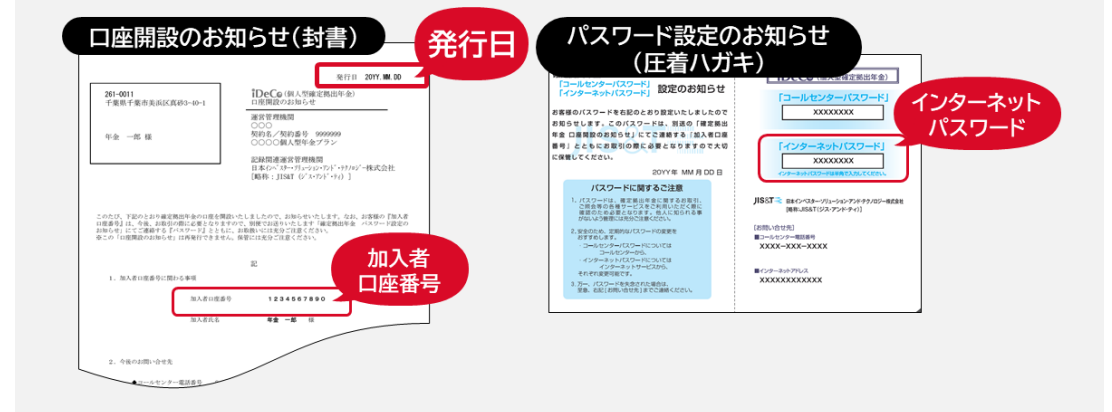

画面の案内にしたがって、暗証番号・インターネットパスワード・メールアドレスをご登録ください。  
2回目以降は、口座番号(10桁の数字)と暗証番号でログインいただけます。

※暗証番号とはお客様ご自身が設定して登録する4～16桁の英数字です。(英字は大文字小文字別／必須文字なし)

※上記の画像はイメージです。

# WEB申込で移換のお手続きをされた方

お手続き	企業型確定拠出年金から移換金(移換された資産)の取扱い
移換のみ (掛金の積立を行わない方)	<p><u>スイッチングが必要です。</u></p> <p>スイッチングされない場合、移換金は未指図資産(現金相当の資産)として扱われ、運用されません。</p>
加入 + 移換 (掛金の積立を行う方)	<p><u>移換金と掛金では異なる運用商品・割合での購入を希望される場合(★)</u></p> <p>① <u>移換金が残高に反映(未指図資産として表示)された後、スイッチングをしてください。</u></p> <p>② <u>掛金分の運用商品・割合の指定はスイッチング後に行います。</u></p> <p>※先に掛金分の運用商品・割合を指定された場合は、移換金も同じ運用商品・割合で指定されたものとみなされます。他の運用商品での運用を希望される場合は、スイッチングから行ってください。</p>

(★) 例:掛金では投資信託/移換金では定期預金での運用を希望される場合  
掛金と移換金の両方とも同じでよい場合は、掛金分の運用商品・割合を指定してください。

スイッチングとは、残高として保有している運用商品の一部または全部を売却(解約)して、他の運用商品を購入することをいいます。

# 加入者専用サービス:運用商品変更メニュー

ログインサイト: お問い合わせ 用語集 Q&A 設定

## 運用商品変更

下記より、商品変更メニューをお選びください。

商品別配分変更を行う場合 ↓ | スイッチングを行う場合 ↓ | 商品別配分変更とスイッチングを行う場合 ↓

### 商品別配分変更を行う場合

商品別配分変更する

注意点を確認する +

### スイッチングを行う場合

スイッチングをする

資産一覧表示

メインメニュー	
残高照会	+
商品ラインアップ	+
運用商品変更	-
運用商品変更 トップ	
商品別配分変更	
スイッチング	
スイッチング照会・変更・取消	
シミュレーション	+
制度案内	+
学ぶ	+
ライフプラン	+

**商品別配分変更** 掛金で購入する運用商品を指定する

**スイッチング** 残高分の運用商品を変更する

画面の案内にしたがって、  
運用商品や割合を指定してください。



※上記の画像はイメージです。



# ご参考:野村のiDeCo 指定運用方法

指定運用方法とは、掛金の配分指定(運用指図)がなされていない場合、一定期間※経過すると自動的に購入される商品のことをいいます。

※ 初回掛金拠出から特定期間(3ヶ月)経過後、猶予期間(31日)を経過するまでの期間

野村の確定拠出年金ねっと

企業型確定拠出年金 iDeCoセミナー お申込み 加入者のみなさま ログイン

トップ iDeCoとは 野村のiDeCo 退職後の移換手続き 動画ギャラリー よくあるご質問

## 商品ラインアップ

野村のiDeCo

- サービス概要
- 手数料について
- 商品ラインアップ
- 証券

投資信託 元本確保型

投資初心者でも手軽に分散投資できる、野村ならではの充実の商品ラインアップしかも、販売手数料はゼロ!

お客様のさまざまなニーズや、資金運用に対しては、厳選された運用商品が用意されています。

指定運用方法について

運用の方法 (個人型確定拠出年金)

詳細はこちらで確認



あんしんを、50年先まで。

## 野村のiDeCo 指定運用方法

**指定運用方法とは**  
指定運用方法とは、掛金の配分指定(運用指図)がなされていない場合に、一定期間経過すると、ご自身が商品選択したものととして、自動的に購入される運用商品のことを言います。指定運用方法から他の運用商品への変更はいつでも可能です。なお、配分指定が行われていない場合、掛金等の資産は「未指図資産(現金相当の資産)」として管理されます。

**野村のiDeCoの場合**  
掛金の拠出がされてから、3ヶ月(特定期間)が経過すると、配分指定していない加入者の方々へ、JIS&Tから「特定期間経過のお知らせ」が送付され、さらに配分指定しないまま31日間(猶予期間)が経過した場合、自動的に生年月日\*に応じて、指定運用方法である「マイターゲット」の各コースが購入されます。

**イメージ**

2月分 3月分 4月分

特定期間経過のお知らせ

JIS&Tから通知

特定期間 3ヶ月

猶予期間 31日

この期間は未指図資産(現金相当の資産)として扱われる

猶予期間経過後

指定運用方法の商品が購入される

iDeCo専用口座にある残高のすべて(任意型ごとの残高がある方で、移換時配分指定を指定していない場合を含む)を預託として、指定運用方法の商品が購入されます。

指定運用方法	生年月日*
マイターゲット2030(確定拠出年金向け)	~ 1972/12/31生まれ
マイターゲット2035(確定拠出年金向け)	1973/1/1 ~ 1977/12/31生まれ
マイターゲット2040(確定拠出年金向け)	1978/1/1 ~ 1982/12/31生まれ
マイターゲット2045(確定拠出年金向け)	1983/1/1 ~ 1987/12/31生まれ
マイターゲット2050(確定拠出年金向け)	1988/1/1 ~ 1992/12/31生まれ
マイターゲット2055(確定拠出年金向け)	1993/1/1 ~ 1997/12/31生まれ
マイターゲット2060(確定拠出年金向け)	1998/1/1 ~ 2002/12/31生まれ
マイターゲット2065(確定拠出年金向け)	2003/1/1 ~ 2007/12/31生まれ

※詳細は、野村のiDeCoウェブサイトをご覧ください。

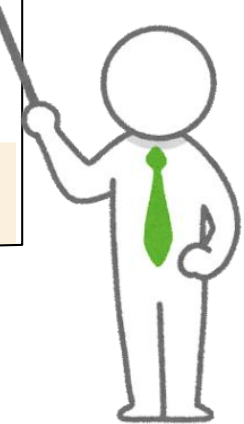

※上記の画像はイメージです。

作成:野村証券株式会社 確定拠出年金部 (2023年9月)

## 【ご注意】

- 本資料は、野村のiDeCoのお申込みをWEBで行われた方へ運用指図の手続きの流れをイメージしていただくために作成したものであり、手続きのすべてを説明するものではありません。
- 資料内の画像はすべてイメージです。
- 本資料に掲載されている情報部分については、作成日時点において信頼できると考えられる情報源に基づいたものでありますが、正確かつ完全であることを保証するものではありません、使用するデータおよび表現等の欠落・誤謬等につきましては当社はその責を負いかねますのでご了承ください。
- 加入者専用サービスのログイン方法などについて不明な場合は、ログインページの【ログインに関するヘルプ】をご覧ください。
- 本資料のいかなる部分も一切の権利は野村証券株式会社に帰属しており、電子的あるいは機械的な方法を問わず、いかなる目的であれ無断で複製などを行わないようお願いいたします。